

**IMPLEMENTACIÓN DEL SISTEMA PARA
LA POSTULACIÓN, EVALUACIÓN DE
ANTECEDENTES Y SELECCIÓN DE
BECARIOS PARA EL PROGRAMA DE
PASANTÍAS DE MATEMÁTICAS Y
CIENCIAS EN EL EXTRANJERO 2009.**

INFORME 1

Departamento de Economía
Universidad de Chile

Diagonal Paraguay 257, torre 26,
of. 1601 - Santiago, Chile

☎ (56-2) 978 34 21

www.microdatos.cl

Índice

INTRODUCCION	3
I. DESCRIPCION DE LA APLICACIÓN	4
II. REQUERIMIENTOS.....	11
III. MODELO DE DATOS.....	13
IV. DICCIONARIO DE DATOS	22

INTRODUCCION

A través del Decreto Supremo N° 664 del 29.12.08, se establece que al Centro de Perfeccionamiento, Experimentación e Investigaciones Pedagógicas – CPEIP, le correspondió implementar las becas de pasantías en matemáticas y ciencias en el extranjero. En consecuencia y considerando la experiencia del Centro de Microdatos, de la Facultad de Economía, de la Universidad de Chile (CMD de aquí en adelante), contrató sus servicios para la implementación de un sistema para la postulación, evaluación de antecedentes y selección de becarios para el Programa de Pasantías de Matemáticas y Ciencias en el extranjero como parte del Programa Becas Bicentenario de Postgrado para el año 2009 de acuerdo a lo establecido en el Decreto Supremo N° 664 del 29 de diciembre de 2008.

A continuación se presentan en detalle los antecedentes del trabajo desarrollado por el CMD para la postulación a las Pasantías de Matemáticas y Ciencias en el extranjero para profesores o educadores durante el año 2009. Específicamente el presente informe detalla el diseño e implementación de la aplicación informática desarrollada para la inscripción y postulación de becarios para el Programa de Pasantías de Matemáticas y Ciencias en el extranjero como parte del Programa Becas Bicentenario de Postgrado para el año 2009 de acuerdo a lo establecido en el Decreto Supremo N° 664 del 29 de diciembre de 2008.

El presente informe contiene la documentación final del sistema informático Becas Chile reflejando Manuales de Usuarios, Manual de Implementación/Instalación, Modelo de Datos, Diccionario de Datos; última versión de la aplicación desarrollada (con entrega de códigos fuente). Todo lo anterior da cuenta que la versión de la aplicación informática Becas Chile se encuentra liberada, en operación y con los usuarios capacitados.

1. DESCRIPCIÓN DE LA APLICACIÓN

El sistema Becas Chile fue desarrollado e implementado para ambiente Web, de manera tal que todas y cada una de las funcionalidades consideradas fueran accesibles a través de Internet, independientemente de la ubicación física de los usuarios que requieran utilizarlo. En consecuencia, la aplicación desarrollada contó con su propia dirección Web, la cual fue usada como link para que los postulantes accedieran mediante la página web de Becas Chile.

El Sistema fue desarrollado con tecnología ASP .NET de Microsoft. Se recomienda para quien desee instalar esta solución tenga conocimientos en la Tecnología antes mencionada.

Además el diseño de aplicación informática consideró como diseño gráfico incluir los logos de las instituciones que la Contraparte indicó.

Este producto del proyecto implicó diseñar y programar:

1. Una aplicación informática que permitió la postulación en línea a las Becas Chile de acuerdo con un formulario que debía ser completado mediante la web.

Dado que la información general que los usuarios requerían se encontraba disponible en la web de Becas Chile, la página de inicio de la aplicación a diseñar fue la primera parte del formulario de postulación.

Esta sección incluyó el desarrollo informático óptimo que permitiera recopilar toda la información determinada por la contraparte como relevante en los documentos “Formulario de Postulacion.doc” y “Formato de Curriculum Vitae.doc” entregados durante el mes de abril 2009.

Esta sección tuvo como principal usuario a los interesados en postular a la obtención de una beca para estudios de postgrado. Específicamente, el objetivo de este módulo de la aplicación fue ser la plataforma donde el postulante pudiera:

- * Llenar los datos requeridos y presentar su postulación de acuerdo a lo informado por la contraparte de manera anterior al inicio del diseño de plataforma.

ETAPA 1	ETAPA 2						ETAPA 3	ETAPA 4	Salir
	Paso 1	Paso 2	Paso 3	Paso 4	Paso 5	Paso 6			

ANTECEDENTES PERSONALES Y DE INCLUSIÓN

Datos Básicos

Rut * 13218878 - 5

Primer Nombre * xxx

Segundo Nombre *

Apellido Paterno * xxx

Apellido Materno * xxx

Fecha de Nacimiento (dd-mm-aaaa) * 03-05-1977

País de Nacionalidad * Chile

Sexo * Femenino Masculino

Pertenece a una Etnia Indígena * Sí No

Posee Alguna Discapacidad Física Comprobada * Sí No

Región de Estudios Secundarios * Metropolitana - RM

Comuna de Estudios Secundarios * Santiago

Dependencia del Establecimiento Educativo Donde Finalizó sus Estudios Secundarios * Particular Subvencionado

Región de Estudios Superiores * Metropolitana - RM

Comuna de Estudios Superiores * Macul

Información de Contacto

Teléfono Red Fija (Código Área - Teléfono) * 2 - 5555555

Celular * 09-8746 5787

Correo Electrónico * psotor@gmail.com

Dirección de Residencia Particular
Esta es la dirección utilizada para envío de correspondencia.

Dirección * Marchant Pereira 1171, depto.306

País * Chile

- * Realizar la postulación en varias etapas (poder grabar/guardar el formulario) para luego enviar la postulación.

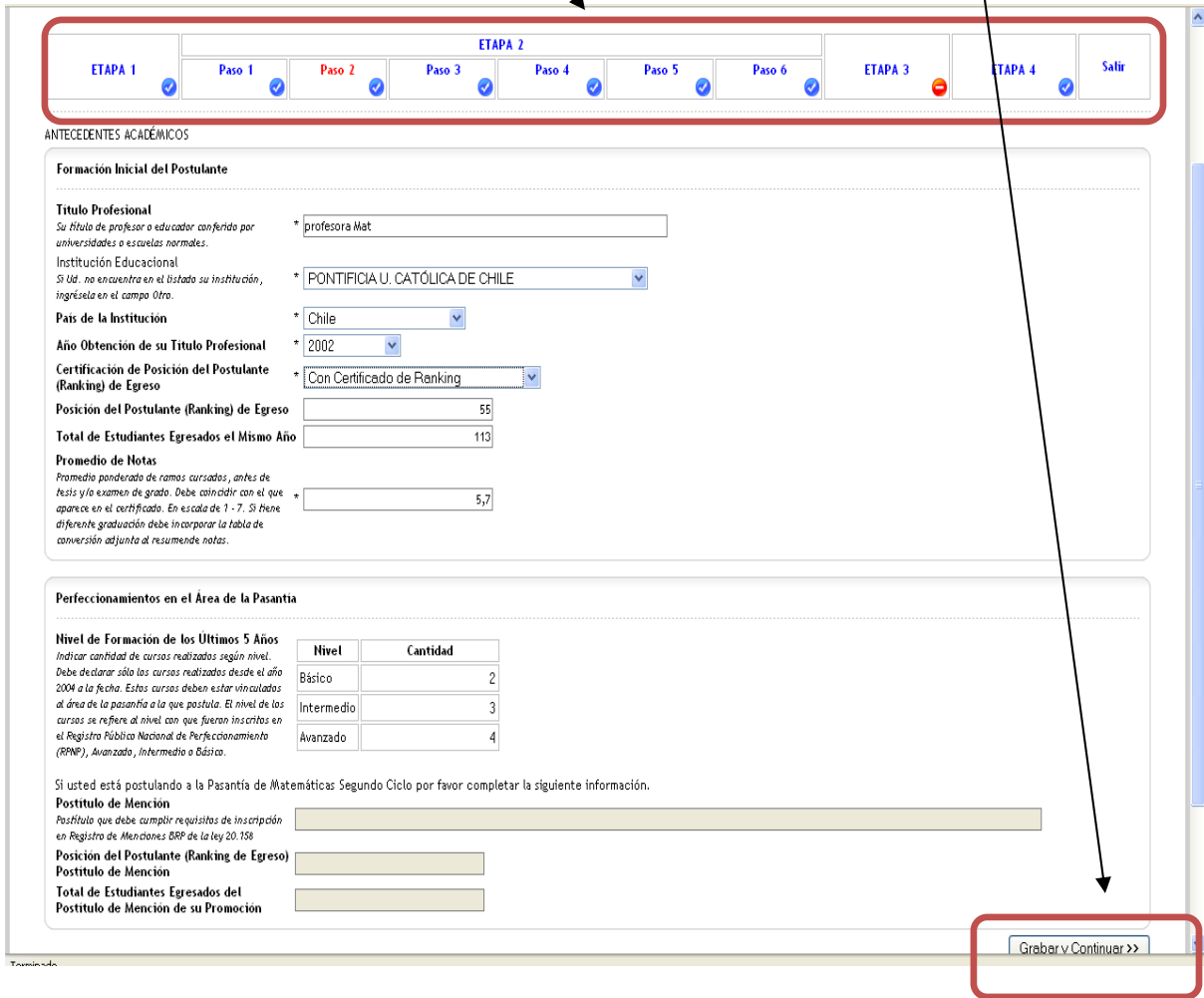

ETAPA 1 **ETAPA 2** **ETAPA 3** **ETAPA 4** **Salir**

ANTECEDENTES ACADÉMICOS

Formación Inicial del Postulante

Título Profesional
Su título de profesor o educador conferido por universidades o escuelas normales. * profesora Mat

Institución Educativa
Si Ud. no encuentra en el listado su institución, ingréssela en el campo Otro. * PONTIFICIA U. CATÓLICA DE CHILE

País de la Institución * Chile

Año Obtención de su Título Profesional * 2002

Certificación de Posición del Postulante (Ranking) de Egreso * Con Certificado de Ranking

Posición del Postulante (Ranking) de Egreso 55

Total de Estudiantes Egresados el Mismo Año 113

Promedio de Notas
Promedio ponderado de ramas cursadas, antes de realizarse el examen de grado. Debe coincidir con el que aparece en el certificado. En escala de 1 - 7. Si tiene diferente graduación debe incorporar la tabla de conversión adjunta al resumen de notas. * 5,7

Perfeccionamientos en el Área de la Pasantía

Nivel de Formación de los Últimos 5 Años
Indicar cantidad de cursos realizados según nivel. Debe declarar sólo los cursos realizados desde el año 2004 a la fecha. Estos cursos deben estar vinculados al área de la pasantía a la que postula. El nivel de los cursos se refiere al nivel con que fueron inscritos en el Registro Público Nacional de Perfeccionamiento (RPNP), Avanzado, Intermedio o Básico.

Nivel	Cantidad
Básico	2
Intermedio	3
Avanzado	4

Si usted está postulando a la Pasantía de Matemáticas Segundo Ciclo por favor completar la siguiente información.

Postítulo de Mención
Postítulo que debe cumplir requisitos de inscripción en Registro de Menciones DRP de la ley 20.158

Posición del Postulante (Ranking de Egreso) Postítulo de Mención

Total de Estudiantes Egresados del Postítulo de Mención de su Promoción

Grabar y Continuar >>

- * Adjuntar todos los documentos requeridos para la postulación con un peso máximo de 1.024 kilos.
- * Obtener un documento que certificara la postulación, el cual tenía un folio, un resumen del formulario de postulación y de los documentos adjuntos.

- * Ingresar sus consultas sobre la postulación entre otros temas.

La página de inicio fue de este tipo:

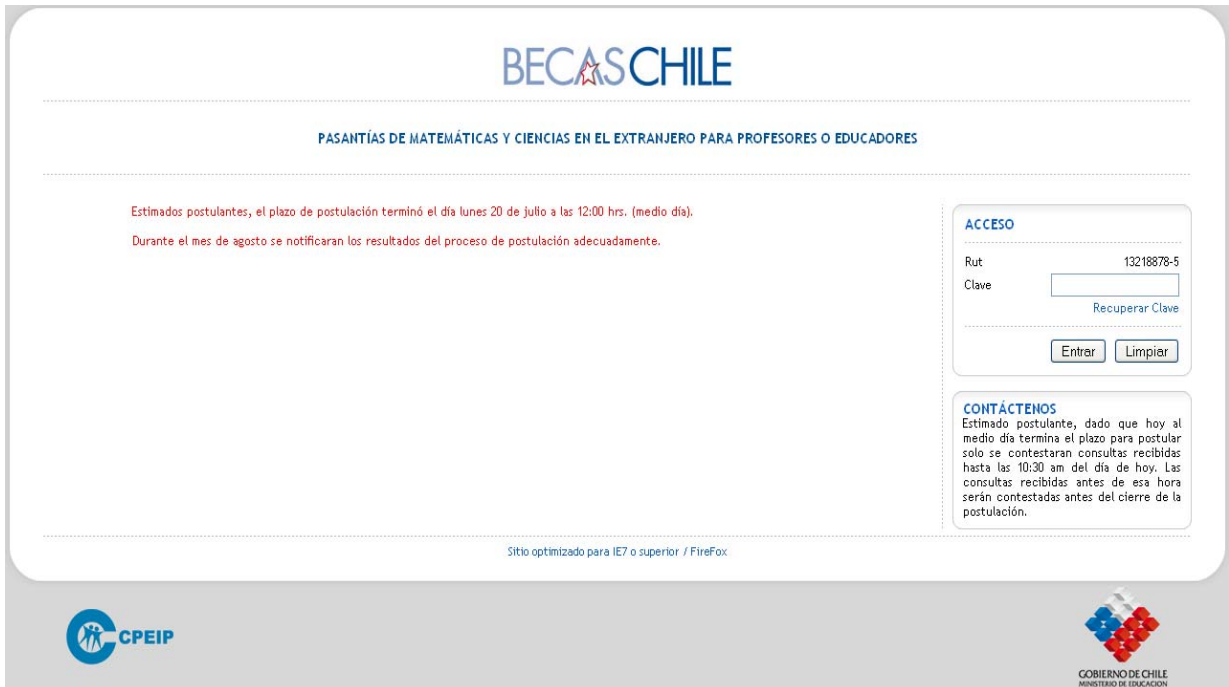

The screenshot shows the homepage of the BECASCHILE website. At the top, the logo "BECASCHILE" is displayed. Below it, the text "PASANTÍAS DE MATEMÁTICAS Y CIENCIAS EN EL EXTRANJERO PARA PROFESORES O EDUCADORES" is centered. A red message states: "Estimados postulantes, el plazo de postulación terminó el día lunes 20 de julio a las 12:00 hrs. (medio día). Durante el mes de agosto se notificarán los resultados del proceso de postulación adecuadamente." To the right, there is an "ACCESO" section with a login form. The "Rut" field contains "13218878-5" and the "Clave" field is empty. A "Recuperar Clave" link is visible below the password field. There are "Entrar" and "Limpiar" buttons at the bottom of the login form. Below the login form, a "CONTÁCTENOS" section provides information about the deadline and consultation hours. At the bottom of the page, there are logos for CPEIP and the Chilean Government Ministry of Education.

Entonces, si el docente por primera vez ingresaba a postular debía ingresar su rut (con esto se confirmaba que era la primera vez que ingresaba y que no tenía otra postulación en curso) en caso de confirmar que era la primera vez, ingresaba directamente a la sección “datos del postulante”, para dar inicio al llenado del formulario.

Una vez que el docente completaba esta etapa y grababa y/o pasaba a la 2º parte del cuestionario, se le enviaba un correo a la dirección registrada con los datos ingresados y una clave.

Si el usuario era identificado como postulante con registro previo se le indicaba en pantalla que debía ingresar con su clave enviada previamente a la casilla registrada. Si no la recordaba, el postulante podía en la página de inicio solicitar el reenvío de la clave a su casilla de mail.

Esta actividad fue automática, ya que el postulante ingresaba su rut y al solicitar reenvío, se gatillaba un mail automático con la nueva clave. Con esto la recuperación de clave pudo ser hecha hasta el último minuto antes del cierre de las postulaciones.

Cuando el postulante completaba el formulario llegaba a una última sección donde se le informaba el resumen de todos los datos incorporados en su postulación. Además, le entregaba una alerta en caso de haber adjuntado dos archivos iguales y se le informaba de la importancia de la revisión del contenido de la postulación ya que no existirían posibilidades de corregir la postulación una vez que esta ya había sido enviada.



PASANTÍAS DE MATEMÁTICAS Y CIENCIAS EN EL EXTRANJERO PARA PROFESORES O EDUCADORES

ETAPA 1 ✓

ETAPA 2
 Paso 1 ✓ Paso 2 ✓ Paso 3 ✓ Paso 4 ✓ Paso 5 ✓ Paso 6 ✓

ETAPA 3 ✗

ETAPA 4 ✓

Salir

ARCHIVOS ANEXOS

Adjuntar archivos para acreditar lo señalado en el formulario. Solo archivos PDF con un tamaño máximo de 1 MB (1024 KB)
 Le recomendamos revisar que el contenido de cada archivo corresponde al ítem señalado.
 Para revisarlos debe posicionar el mouse sobre el nombre del archivo y hacer click sobre este.

Fotocopia Cédula de Identidad por Ambos Lados	* Subir Archivo...
Certificado CONADI	* Subir Archivo...
Certificado de Título	* Subir Archivo...
Certificado Ranking de Egreso de Pregrado	* Subir Archivo...
Certificado Concentración de Notas de Pregrado	* Subir Archivo...
Certificado del Sostenedor que Demuestre la Situación Contractual en el Establecimiento Escolar Donde Tiene Mayor Carga Horaria, Indicando Horas Aula	* Subir Archivo...
Carta de Compromiso del Sostenedor de Mantener % de Remuneración	* Subir Archivo...
Informe de Resultado Individual de la Evaluación de Desempeño Docente	* Subir Archivo...
Certificado de Acreditación para Percibir AEP	* Subir Archivo...
Certificado de Pertenencia a la Red de Maestros de Maestros	* Subir Archivo...
Certificado que Acredita la Realización de un Proyecto de Participación Activa	* Subir Archivo...
Certificado que Acredite Ser Consultor LEM	* Subir Archivo...
Certificado que Acredite Ser Profesor Guía de Talleres Comunes	* Subir Archivo...
Carta de Recomendación del/la Director/a	* Subir Archivo...
Carta de Recomendación de una persona del ámbito académico/profesional	* Subir Archivo...
Certificados de Cursos de Perfeccionamientos en el Área de la Pasantía de acuerdo al Nivel de Formación	
Certificados Nivel Básico	
1º Certificado Nivel Básico	* Subir Archivo...

Una vez que el postulante completaba esta etapa tenía la opción de enviar la postulación. Cuando el docente enviaba su postulación, se le enviaba un mail a la casilla registrada confirmando su postulación con un folio asociado e informando sobre el contenido de la misma. Internamente, una vez recibida una postulación se creaba un único documento de formato pdf con el formulario de postulación y todos los archivos adjuntados por el docente. Este documento tenía como encabezado un folio de postulación único que permitió anonimizar al postulante de manera de asegurar que el proceso de evaluación fuera imparcial y objetivo. En el sistema de creación de bases de datos se creó una que de cuenta de la relación rut postulante, antecedentes personales y folio.

Además con este folio los postulantes podían, una vez que la postulación era enviada, ingresar a la web y ver el formulario y documentos de postulación en formato no modificable.

La aplicación informática fue liberada el 15 de junio 2009 y fue bajada del sistema el 20 de julio a medio día, con lo cual dio termino al proceso de postulación de docentes.

2. Una plataforma que permitiera la atención de usuarios mediante la administración de consultas recibidas a través de la web de postulación.

El diseño incluyó el desarrollo de un formulario de consulta on line siempre disponible en la página de postulación para que los usuarios de las paginas pudieran hacer sus preguntas. Cuando un usuario hacía una consulta se gatillaba un mail indicando que su consulta había sido recibida y que sería respondida en un plazo máximo de 48 horas.

A su vez, estas consultas fueron administradas por un equipo de call center, formado por 1 coordinadora más dos asistentes, mediante una interfaz que permitió dar respuesta oportuna (máximo 48 horas) a las consultas recibidas durante el periodo de postulación (durante el mes de junio de 2009).

Los usuarios de esta sección fueron la coordinadora del equipo y sus asistentes, los cuales fueron identificados de manera única. De esta forma, se mantuvo registro de todas las consultas recibidas, de su estado (respondida o no) y en caso de estar respondida el contenido, quien dio dicha respuesta y cuando.

La opción de enviar una consulta mediante la web fue cerrada 48 horas antes del plazo de cierre de la postulación de acuerdo a avisos sucesivos a los postulantes y usuarios de la web. Se optó por esta decisión para impedir que alguna consulta recibida quedara sin respuesta. En consecuencia, el CMD se comprometió con dar respuesta a todas las consultas recibidas antes del cierre de la aplicación “contáctenos”.

Con las consultas ingresadas a la web se fue elaborando un documento de preguntas frecuentes de modo de estandarizar las respuestas entregadas a los evaluadores. Estas preguntas también incluyeron casos especiales de consultas derivadas al CPEIP, las que luego de ser respondidas fueron también incorporadas al documento. Para ver las preguntas frecuentes ir a Anexo 1.

2. REQUERIMIENTOS

Requerimientos.

Los requerimientos básicos para la instalación del sistema Becas Chile son:

- Sistema Operativo Windows 2000 Advanced Server o superior.
- Motor de Base de Datos Sql Server 2000 o superior.
- IIS(Internet Information Services) 6.0 o superior
- Microsoft Framework 3.5

Instalación.

El sistema Becas Chile se distribuye a través de un archivo .zip, que debe descomprimirse dentro del directorio de proyectos del IIS (Internet Information Services) instalado en la máquina.

Después de descomprimir se deben verificar las referencias del proyecto, las que están documentadas en el archivo web.config dentro de la directorio raíz y hacen mención a la maquina Sql Server.

Restaurar la Base de Datos en el servidor de Sql Server y crear el usuario definido en el archivo de constantes.

Una vez terminado el proceso de copia y de configuración de las constantes, se debe crear el proyecto en el IIS convirtiendo la carpeta del proyecto en una aplicación, acción que realiza al hacer botón derecho sobre la carpeta.

Recursos Adicionales.

El sistema de Becas Chile trabaja con el componente ASPUploadComponent y ASPPDF que también está dentro del archivo de instalación, ubicado dentro del directorio dll. Esta componente debe ser registrada en la misma máquina donde se instala el proyecto.

3. MODELO DE DATOS

Después de haber descrito, en términos generales, el funcionamiento del sistema, este capítulo presenta el diseño conceptual y la caracterización lógica y física del sistema, presentando así una propuesta de solución a nivel informático de este proceso.

Sistema Becas Chile

(Separados en etapas para una mejor comprensión)

ESTADO PASOS

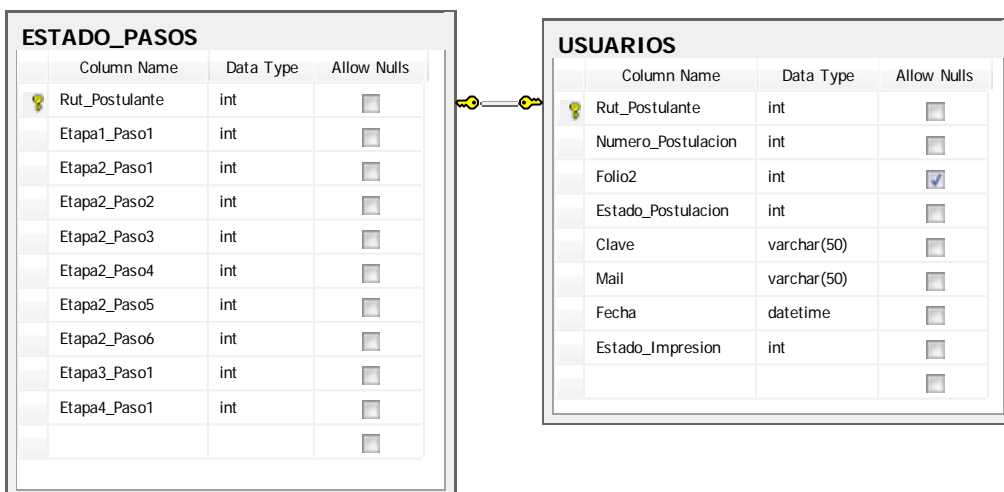

ETAPA 1 - PASO 1

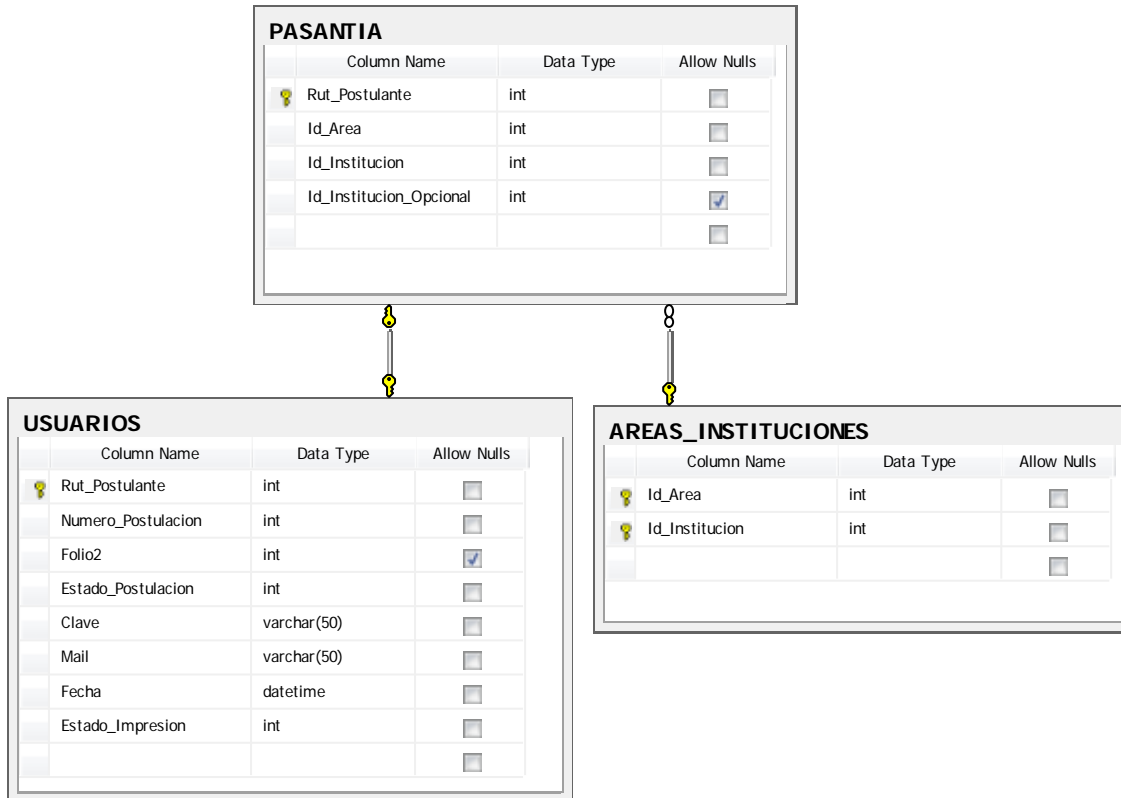

ETAPA 2 - PASO 1

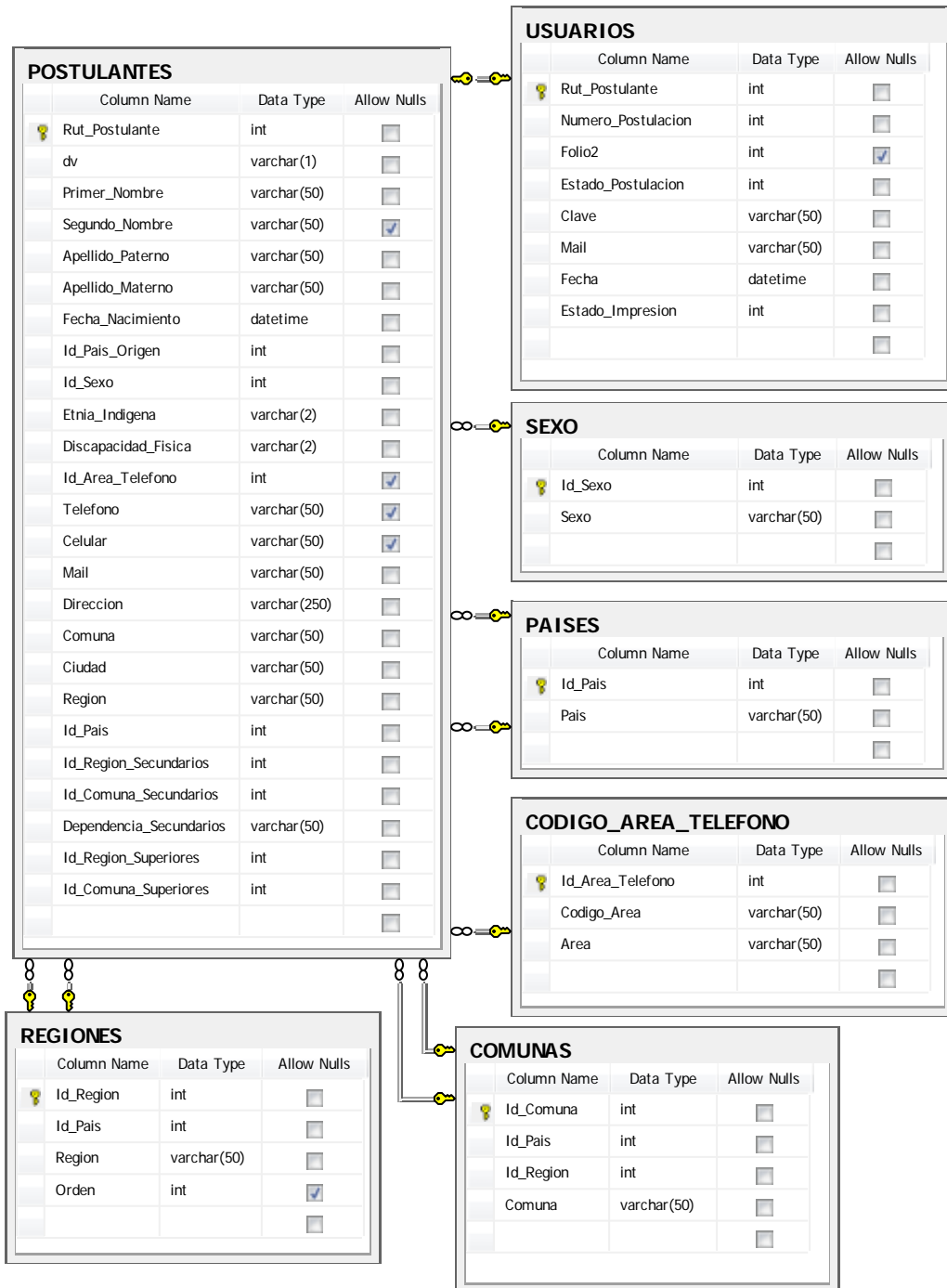

ETAPA 2 - PASO 2

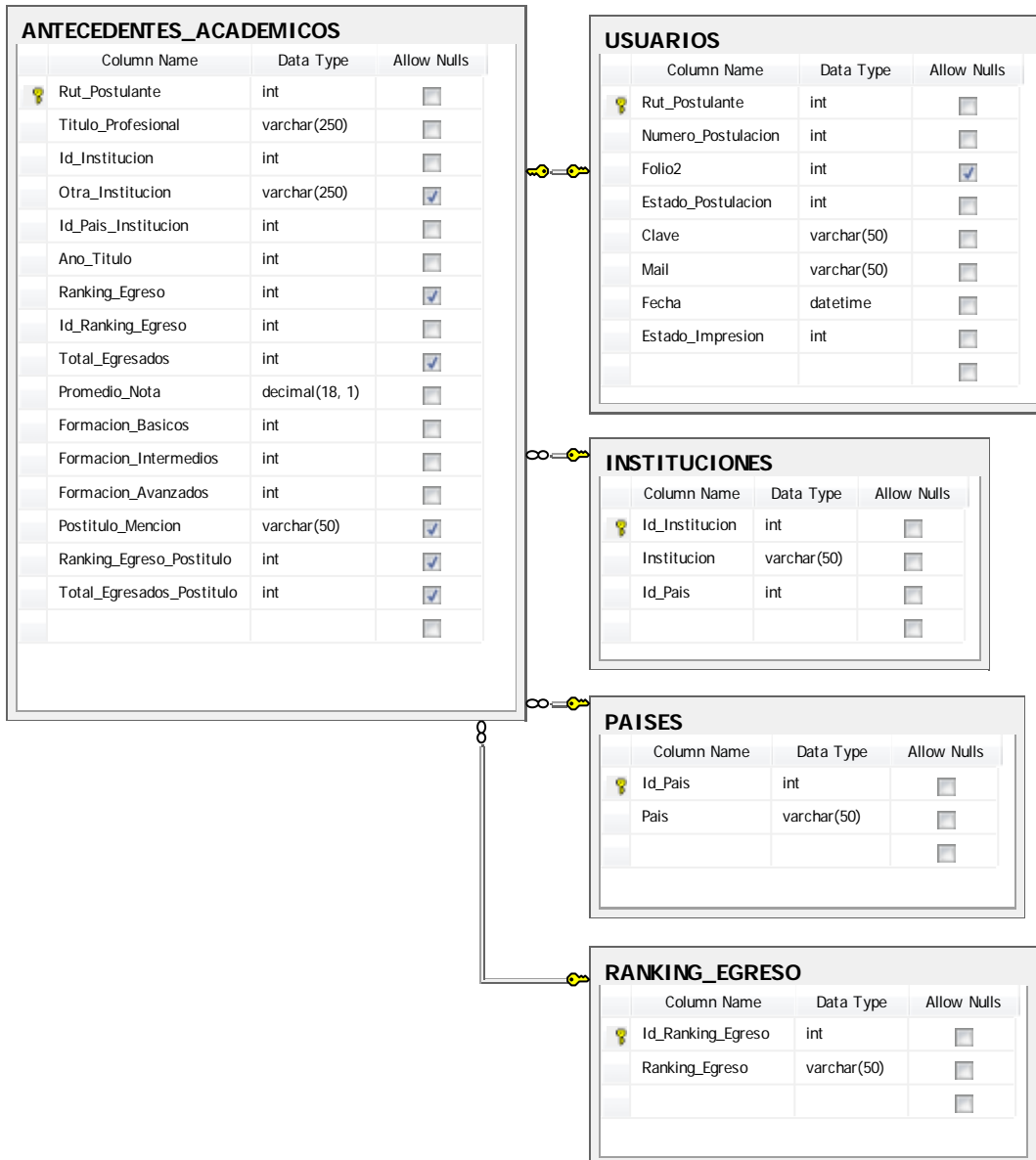

ETAPA 2 - PASO 3

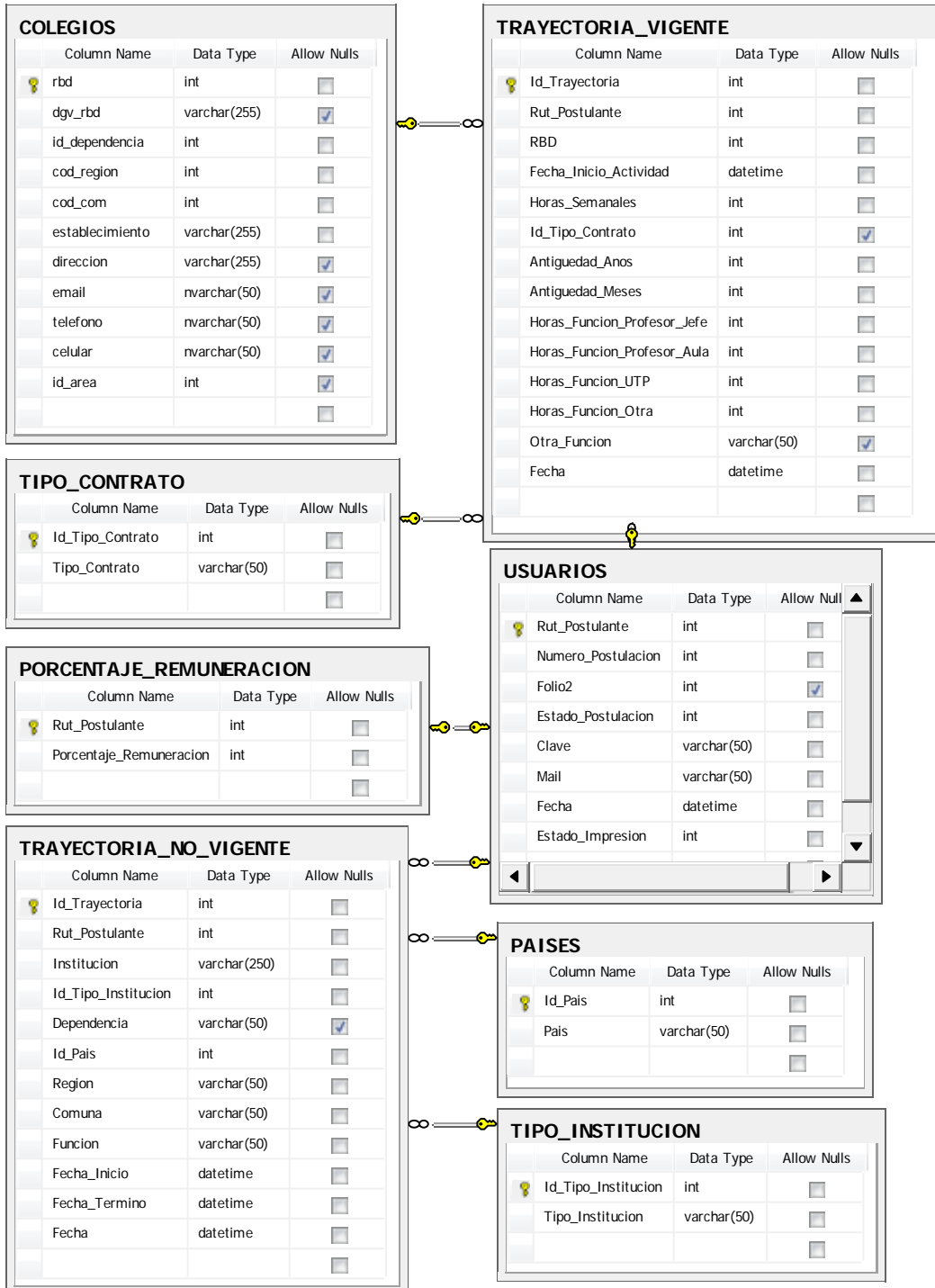

ETAPA 2 - PASO 4

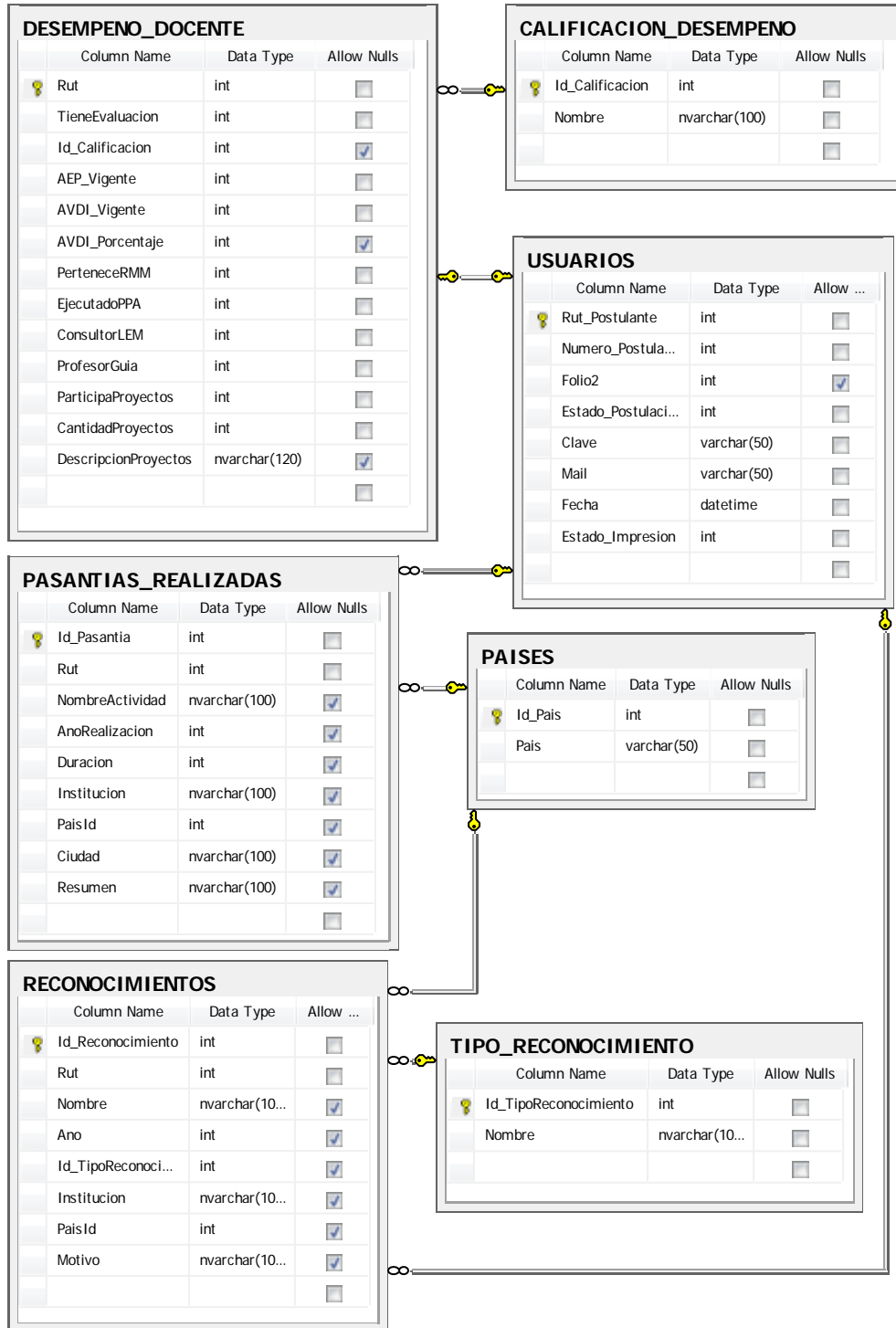

ETAPA 2 - PASO 5

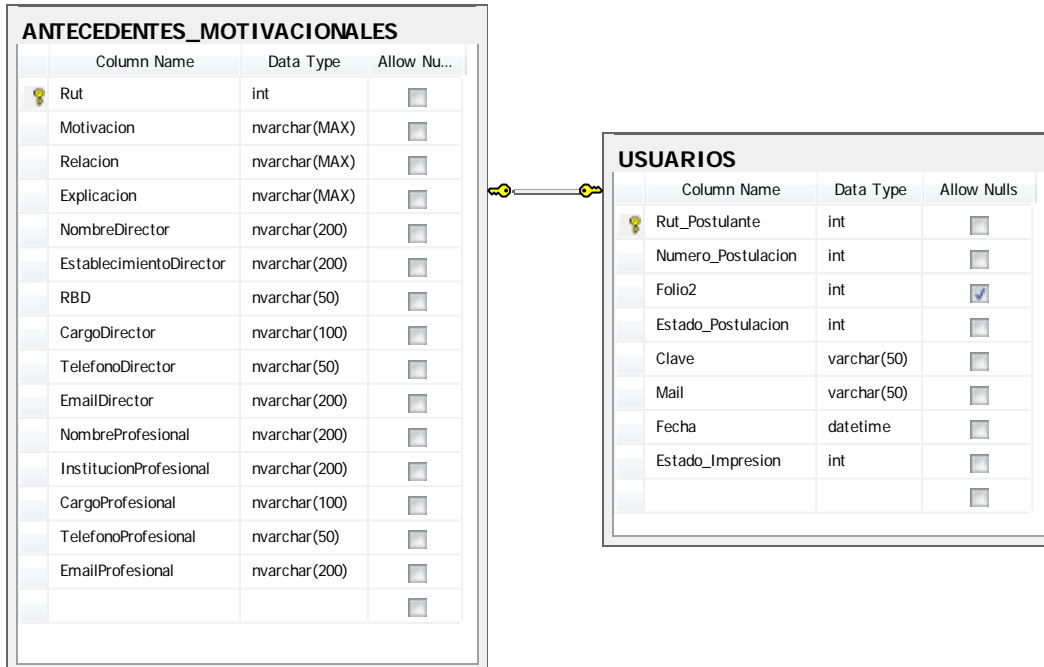

ETAPA 2 - PASO 6

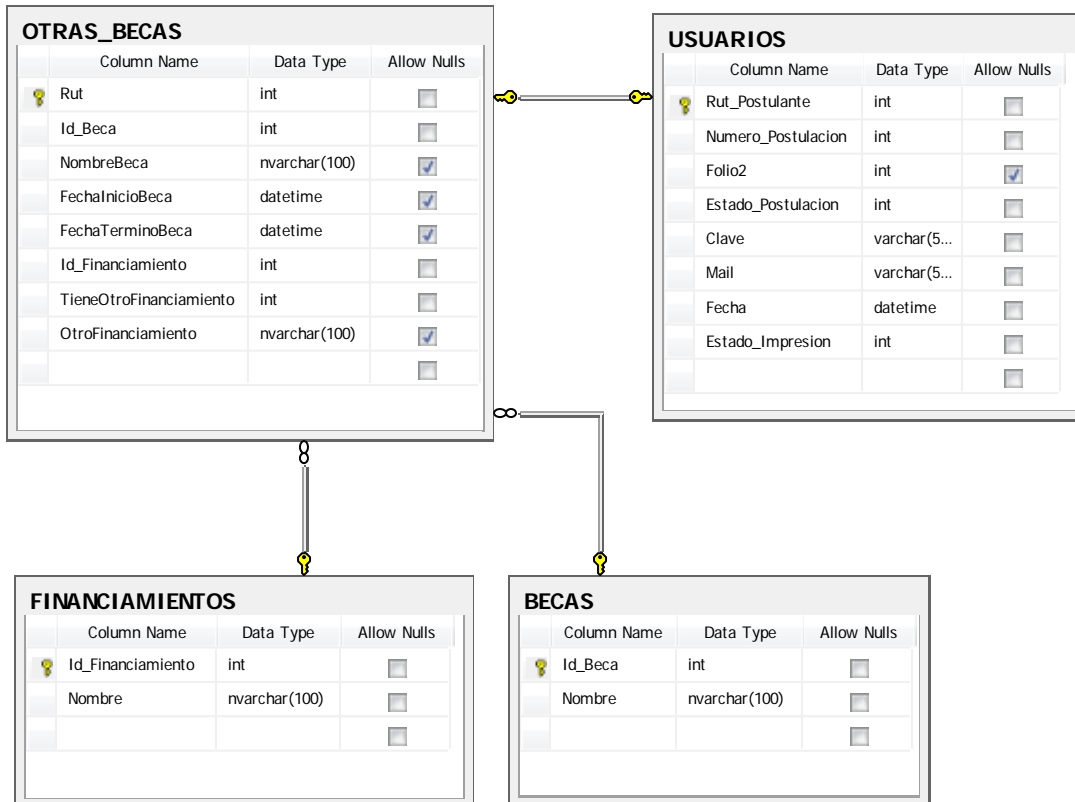

ETAPA 4 - PASO 1

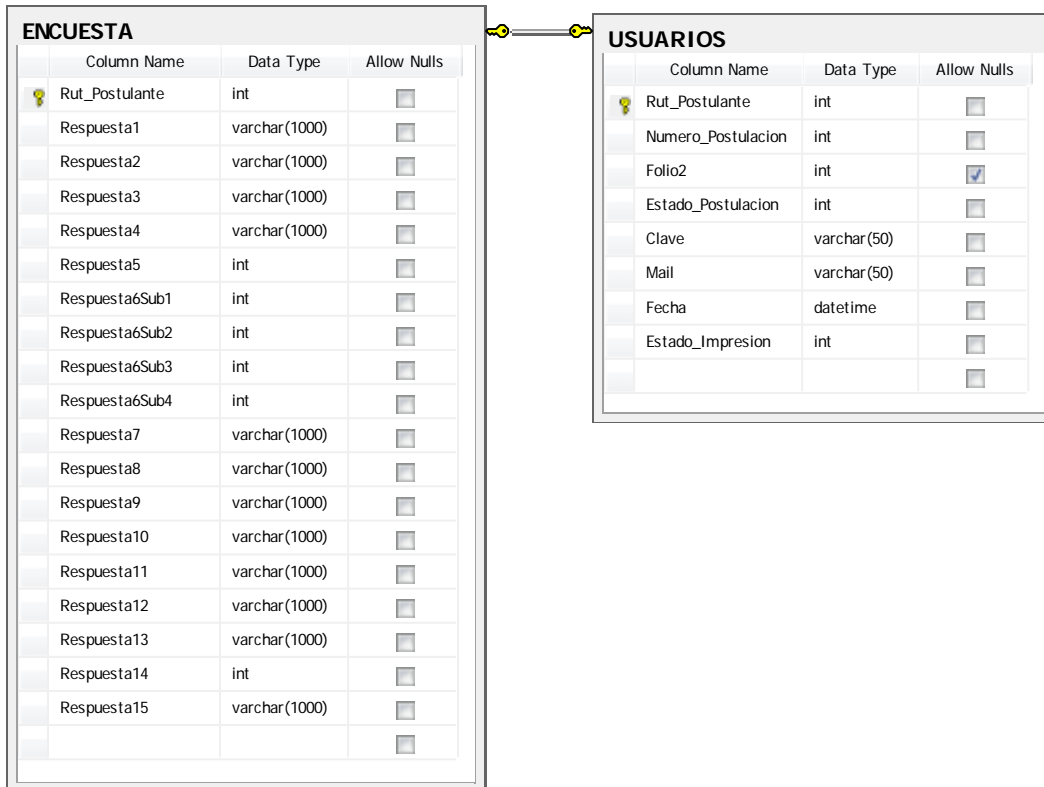

4. DICCIONARIO DE DATOS

ANTECEDENTES_ACADEMICOS		
ATRIBUTO	TIPO	DESCRIPCIÓN
Rut_Postulante	Int	Rut del postulante
Titulo_Profesional	VarChar (250)	Título profesional
Id_Institucion	Int	Código de la institución
Otra_Institucion	VarChar (250)	Nombre de otra institución
Id_Pais_Institucion	Int	Código del país de la institución
Ano_Titulo	Int	Año de obtención del título profesional
Ranking_Egreso	Int	Posición de egreso obtenida entre los egresados
Id_Ranking_Egreso	Int	Código del tipo de certificado para la posición de egreso
Total_Egresados	Int	Total de egresados
Promedio_Nota	Decimal (18,1)	Promedio de nota
Formacion_Basicos	Int	Cantidad de cursos de perfeccionamiento de formación básicos
Formacion_Intermedios	Int	Cantidad de cursos de perfeccionamiento de formación intermedios
Formacion_Avanzados	Int	Cantidad de cursos de perfeccionamiento de formación avanzados

Postitulo_Mencion	VarChar (50)	Pos título de mención
Ranking_Egreso_Postitulo	Int	Posición de egreso obtenida entre los egresados de pos título de mención
Total_Egresados_Postitulo	Int	Total de egresados de pos título de mención
CLAVE PRIMARIA: Rut_Postulante		
CLAVE FORÁNEA: Id_Institucion, Id_Pais_Institucion, Id_Pais_Institucion, Id_Ranking_Egreso		

ANTECEDENTES_MOTIVACIONALES		
ATRIBUTO	TIPO	DESCRIPCIÓN
Rut	Int	Rut del postulante
Motivacion	NVarCharMax	Motivación para participar en la pasantía
Relacion	NVarCharMax	Relación entre la pasantía y la experiencia laboral
Explicacion	NVarCharMax	Explicación de estrategias para compartir la experiencia obtenida
NombreDirector	NVarChar (200)	Nombre del director que entrega carta de recomendación
EstablecimientoDirector	NVarChar (200)	Establecimiento del director que entrega carta de recomendación
RBD	NVarChar (50)	RBD del director que entrega carta de recomendación
CargoDirector	NVarChar (100)	Cargo/Función del director que entrega carta de recomendación
TelefonoDirector	NVarChar (50)	Teléfono del director que entrega carta de recomendación
EmailDirector	NVarChar (200)	eMail del director que entrega carta de recomendación
NombreProfesional	NVarChar (200)	Nombre del profesional académico que entrega carta de recomendación

InstitucionProfesional	NVarChar (200)	Institución del profesional académico que entrega carta de recomendación
CargoProfesional	NVarChar (100)	Cargo del profesional académico que entrega carta de recomendación
TelefonoProfesional	NVarChar (50)	Teléfono del profesional académico que entrega carta de recomendación
EmailProfesional	NVarChar (200)	eMail del profesional académico que entrega carta de recomendación
CLAVE PRIMARIA: Rut		
CLAVE FORÁNEA: RBD		

AREAS		
ATRIBUTO	TIPO	DESCRIPCIÓN
Id_Area	Int	Código del área de la pasantía
Area	VarChar (50)	Nombre del área de la pasantía
CLAVE PRIMARIA: Id_Area		
CLAVE FORÁNEA:		

AREAS_INSTITUCIONES		
ATRIBUTO	TIPO	DESCRIPCIÓN
Id_Area	Int	Código del área de la pasantía
Id_Institucion	Int	Código de la institución
CLAVE PRIMARIA: Id_Area, Id_Institucion		
CLAVE FORÁNEA:		

BECAS		
ATRIBUTO	TIPO	DESCRIPCIÓN
Id_Beca	Int	Código de beca
Nombre	NVarChar (100)	Nombre de beca
CLAVE PRIMARIA: Id_Beca		
CLAVE FORÁNEA:		

BECAS_PREGUNTA		
ATRIBUTO	TIPO	DESCRIPCIÓN
id_pregunta	Int	Código de la pregunta
rut	Int	Rut de quien consulta
dv	VarChar (1)	Dígito verificados de quien consulta
nombre	NVarChar (40)	Nombre de quien consulta
paterno	NVarChar (20)	Apellido paterno de quien consulta
materno	NVarChar (20)	Apellido materno de quien consulta
pregunta	NVarChar (2000)	Pregunta formulada
mail	NVarChar (60)	eMail de quien consulta
fono	NVarChar (30)	Teléfono de quien consulta
respuesta	NVarChar (3000)	Respuesta a la pregunta formulada
cod_estado_consulta	Int	Código estado de la consulta
fecha	DateTime	Fecha de la consulta
rut_usuario	Int	Rut de quien responde la consulta
observacion	NVarChar (1000)	Observaciones a la consulta
fecha_respuesta	DateTime	Fecha de la respuesta
id_tiporespuesta	Int	Código tipo de respuesta

periodo	Int	Periodo (año)
archivo	NVarChar (1000)	Dirección de archivo adjunto
id_origenpregunta	Int	Código del origen de la pregunta
CLAVE PRIMARIA: id_pregunta		
CLAVE FORÁNEA: rut, cod_estado_consulta, rut_usuario, id_tiporespuesta, id_origenpregunta		

CALIFICACION_DESEMPEÑO		
ATRIBUTO	TIPO	DESCRIPCIÓN
Id_Calificacion	Int	Código de la calificación de desempeño
Nombre	NVarChar (100)	Nombre de la calificación de desempeño
CLAVE PRIMARIA: Id_Calificacion		
CLAVE FORÁNEA:		

CODIGO_AREA_TELEFONO		
ATRIBUTO	TIPO	DESCRIPCIÓN
Id_Area_Telefono	Int	Código identificador de registro de teléfono según el área del país
Codigo_Area	VarChar (50)	Código de teléfono según el área del país
Area	VarChar (50)	Nombre del área del país
CLAVE PRIMARIA: Id_Area_Telefono		
CLAVE FORÁNEA:		

COLEGIOS		
ATRIBUTO	TIPO	DESCRIPCIÓN
rbd	Int	RBD del establecimiento
dgv_rbd	VarChar (255)	Dígito verificador del establecimiento
id_dependencia	Int	Código de la dependencia del establecimiento
cod_region	Int	Código de la región del establecimiento
cod_com	Int	Código de la comuna del establecimiento
establecimiento	VarChar (255)	Nombre del establecimiento
direccion	VarChar (255)	Dirección del establecimiento
email	NVarChar (50)	eMail del establecimiento
telefono	NVarChar (50)	Teléfono del establecimiento
celular	NVarChar (50)	Celular del establecimiento
id_area	Int	Código del área del establecimiento
CLAVE PRIMARIA: rbd		
CLAVE FORÁNEA: id_dependencia, cod_region, cod_com, id_area		

COMUNAS		
ATRIBUTO	TIPO	DESCRIPCIÓN
Id_Comuna	Int	Código de la comuna
Id_Pais	Int	Código del país
Id_Region	Int	Código de la región
Comuna	VarChar (50)	Nombre de la comuna
CLAVE PRIMARIA: Id_Comuna		
CLAVE FORÁNEA: Id_Pais, Id_Region		

DEPENDENCIAS		
ATRIBUTO	TIPO	DESCRIPCIÓN
Id_Dependencia	Int	Código de la dependencia
Dependencia	VarChar (50)	Nombre de la dependencia
Orden	Int	Orden de despliegue de la dependencia
CLAVE PRIMARIA: Id_Dependencia		
CLAVE FORÁNEA:		

DESEMPEÑO_DOCENTE		
ATRIBUTO	TIPO	DESCRIPCIÓN
Rut	Int	Rut del postulante
TieneEvaluacion	Int	Posee evaluación de desempeño docente
Id_Calificacion	Int	Código Evaluación de desempeño docente
AEP_Vigente	Int	Tiene AEP vigente
AVDI_Vigente	Int	Tiene AVDI vigente
AVDI_Porcentaje	Int	Porcentaje del AVDI
PerteneceRMM	Int	Pertenece a la red maestros de maestros (RMM)
EjecutadoPPA	Int	Ha ejecutado algún proyecto de participación Activa (PPA)
ConsultorLEM	Int	Se ha desempeñado como consultor del programa LEM
ProfesorGuia	Int	Se ha desempeñado como profesor guía de talleres comunales
ParticipaProyectos	Int	Lidera o participa en proyectos de innovación en su disciplina
CantidadProyectos	Int	Cantidad de proyectos de innovación en su disciplina que ha participado en los últimos 5 años
DescripcionProyectos	NVarChar (120)	Descripción de lo realizado en los proyectos de innovación en su disciplina
CLAVE PRIMARIA: Rut		

CLAVE FORÁNEA: Id_Calificacion

ENCUESTA		
ATRIBUTO	TIPO	DESCRIPCIÓN
Rut_Postulante	Int	Rut del postulante
Respuesta1	VarChar (1000)	Respuesta a la pregunta 1
Respuesta2	VarChar (1000)	Respuesta a la pregunta 2
Respuesta3	VarChar (1000)	Respuesta a la pregunta 3
Respuesta4	VarChar (1000)	Respuesta a la pregunta 4
Respuesta5	Int	Respuesta a la pregunta 5
Respuesta6Sub1	Int	Respuesta a la pregunta 6
Respuesta6Sub2	Int	Respuesta a la pregunta 6
Respuesta6Sub3	Int	Respuesta a la pregunta 6
Respuesta6Sub4	Int	Respuesta a la pregunta 6
Respuesta7	VarChar (1000)	Respuesta a la pregunta 7
Respuesta8	VarChar (1000)	Respuesta a la pregunta 8
Respuesta9	VarChar (1000)	Respuesta a la pregunta 9
Respuesta10	VarChar (1000)	Respuesta a la pregunta 10
Respuesta11	VarChar (1000)	Respuesta a la pregunta 11
Respuesta12	VarChar (1000)	Respuesta a la pregunta 12

Respuesta13	VarChar (1000)	Respuesta a la pregunta 13
Respuesta14	Int	Respuesta a la pregunta 14
Respuesta15	VarChar (1000)	Respuesta a la pregunta 15
CLAVE PRIMARIA: Rut_Postulante		
CLAVE FORÁNEA:		

ESTADO_CONSULTA		
ATRIBUTO	TIPO	DESCRIPCIÓN
cod_estado_consulta	Int	Código de estado de la pregunta realizada por alguna persona en modulo de contáctenos
descripcion	VarChar (50)	Descripción del estado de la consulta
CLAVE PRIMARIA: cod_estado_consulta		
CLAVE FORÁNEA:		

ESTADO_PASOS		
ATRIBUTO	TIPO	DESCRIPCIÓN
Rut_Postulante	Int	Rut del postulante
Etapa1_Paso1	Int	Estado de la etapa 1 paso 1
Etapa2_Paso1	Int	Estado de la etapa 2 paso 1
Etapa2_Paso2	Int	Estado de la etapa 2 paso 2
Etapa2_Paso3	Int	Estado de la etapa 2 paso 3
Etapa2_Paso4	Int	Estado de la etapa 2 paso 4
Etapa2_Paso5	Int	Estado de la etapa 2 paso 5
Etapa2_Paso6	Int	Estado de la etapa 2 paso 6
Etapa3_Paso1	Int	Estado de la etapa 3 paso 1
Etapa4_Paso1	Int	Estado de la etapa 4 paso 1
CLAVE PRIMARIA: Rut_Postulante		
CLAVE FORÁNEA:		

FINANCIAMIENTOS		
ATRIBUTO	TIPO	DESCRIPCIÓN
Id_Financiamiento	Int	Código de financiamiento
Nombre	NVarChar (100)	Nombre de financiamiento
CLAVE PRIMARIA: Id_Financiamiento		
CLAVE FORÁNEA:		

INSTITUCIONES		
ATRIBUTO	TIPO	DESCRIPCIÓN
Id_Institucion	Int	Código de la institución
Institucion	VarChar (50)	Nombre de la institución
Id_Pais	Int	Código del país de la institución
CLAVE PRIMARIA: Id_Institucion		
CLAVE FORÁNEA: Id_Pais		

OTRAS_BECAS		
ATRIBUTO	TIPO	DESCRIPCIÓN
Rut	Int	Rut del postulante
Id_Beca	Int	Código beca
NombreBeca	NVarChar (100)	Nombre de la beca
FechaInicioBeca	DateTime	Fecha de inicio de la beca
FechaTerminoBeca	DateTime	Fecha de término de la beca
Id_Financiamiento	Int	Código financiamiento
TieneOtroFinanciamiento	Int	Tiene otro financiamiento
OtroFinanciamiento	NVarChar (100)	Nombre otro financiamiento
CLAVE PRIMARIA: Rut		
CLAVE FORÁNEA: Id_Beca, Id_Financiamiento		

PAISES		
ATRIBUTO	TIPO	DESCRIPCIÓN
Id_Pais	Int	Código del país
Pais	VarChar (50)	Nombre del país
CLAVE PRIMARIA: Id_Pais		
CLAVE FORÁNEA:		

PASANTIA		
ATRIBUTO	TIPO	DESCRIPCIÓN
Rut_Postulante	Int	Rut del postulante
Id_Area	Int	Código del área de la pasantía
Id_Institucion	Int	Código de la institución de la pasantía
Id_Institucion_Opcional	Int	Código de la institución opcional de la pasantía
CLAVE PRIMARIA: Rut_Postulante		
CLAVE FORÁNEA: Id_Area, Id_Institucion		

PASANTIAS_REALIZADAS		
ATRIBUTO	TIPO	DESCRIPCIÓN
Id_Pasantia	Int	Código de pasantía realizada
Rut	Int	Rut del postulante
NombreActividad	NVarChar (100)	Nombre de la actividad
AnoRealizacion	Int	Año de realización de la actividad
Duracion	Int	Duración
Institucion	NVarChar (100)	Nombre de la institución
PaisId	Int	Código de país donde se realizó la pasantía
Ciudad	NVarChar (100)	Nombre de la ciudad donde se realizó la pasantía
Resumen	NVarChar (100)	Resumen
CLAVE PRIMARIA: Id_Pasantia		
CLAVE FORÁNEA: Rut, PaisId		

PORCENTAJE_REMUNERACION		
ATRIBUTO	TIPO	DESCRIPCIÓN
Rut_Postulante	Int	Rut del postulante
Porcentaje_Remuneracion	Int	Porcentaje de remuneración que mantendrá el sostenedor
CLAVE PRIMARIA: Rut_Postulante		
CLAVE FORÁNEA:		

POSTULANTES		
ATRIBUTO	TIPO	DESCRIPCIÓN
Rut_Postulante	Int	Rut del postulante
dv	VarChar (1)	Dígito verificador del postulante
Primer_Nombre	VarChar (50)	Primer nombre del postulante
Segundo_Nombre	VarChar (50)	Segundo nombre del postulante
Apellido_Paterno	VarChar (50)	Apellido paterno del postulante
Apellido_Materno	VarChar (50)	Apellido materno del postulante
Fecha_Nacimiento	DateTime	Fecha de nacimiento del postulante
Id_Pais_Origen	Int	Código del país de origen del postulante
Id_Sexo	Int	Género del postulante
Etnia_Indigena	VarChar (2)	Tiene el postulante etnia indígena
Discapacidad_Fisica	VarChar (2)	Tiene el postulante discapacidad física comprobada
Id_Area_Telefono	Int	Código identificador de registro de teléfono según el área del país
Telefono	VarChar (50)	Número de teléfono red fija del postulante
Celular	VarChar (50)	Número de teléfono celular del postulante
Mail	VarChar (50)	eMail del postulante

Direccion	VarChar (250)	Dirección de residencia del postulante
Comuna	VarChar (50)	Comuna de residencia del postulante
Ciudad	VarChar (50)	Ciudad de residencia del postulante
Region	VarChar (50)	Región de residencia del postulante
Id_Pais	Int	Código del país de residencia del postulante
Id_Region_Secundarios	Int	Código de región donde el postulante cursó estudios secundarios
Id_Comuna_Secundarios	Int	Código de la comuna donde el postulante cursó estudios secundarios
Dependencia_Secundarios	VarChar (50)	Dependencia del establecimiento donde el postulante cursó estudios secundarios
Id_Region_Superiores	Int	Código de región donde el postulante cursó estudios superiores
Id_Comuna_Superiores	Int	Código de la comuna donde el postulante cursó estudios superiores
CLAVE PRIMARIA: Rut_Postulante		
CLAVE FORÁNEA: Id_Pais_Origen, Id_Sexo, Id_Area_Telefono, Id_Pais, Id_Region_Secundarios, Id_Comuna_Secundarios, Id_Region_Superiores, Id_Comuna_Superiores		

RANKING_EGRESO		
ATRIBUTO	TIPO	DESCRIPCIÓN
Id_Ranking_Egreso	Int	Código del tipo de certificado para la posición de egreso
Ranking_Egreso	VarChar (50)	Nombre del tipo de certificado para la posición de egreso
CLAVE PRIMARIA: Id_Ranking_Egreso		
CLAVE FORÁNEA:		

RECONOCIMIENTOS		
ATRIBUTO	TIPO	DESCRIPCIÓN
Id_Reconocimiento	Int	Código de reconocimiento
Rut	Int	Rut del postulante
Nombre	NVarChar (100)	Nombre del reconocimiento
Ano	Int	Año del reconocimiento
Id_TipoReconocimiento	Int	Código tipo de reconocimiento
Institucion	NVarChar (100)	Nombre de la institución
PaisId	Int	Código del país de la institución
Motivo	NVarChar (100)	Motivo del reconocimiento
CLAVE PRIMARIA: Id_Reconocimiento		
CLAVE FORÁNEA: Rut, Id_TipoReconocimiento, PaisId		

REGIONES		
ATRIBUTO	TIPO	DESCRIPCIÓN
Id_Region	Int	Código de la región
Id_Pais	Int	Código del país
Region	VarChar (50)	Nombre de la región
Orden	Int	Orden de despliegue de la región
CLAVE PRIMARIA: Id_Region		
CLAVE FORÁNEA: Id_Pais		

SEXO		
ATRIBUTO	TIPO	DESCRIPCIÓN
Id_Sexo	Int	Código del género
Sexo	VarChar (50)	Nombre del género
CLAVE PRIMARIA: Id_Sexo		
CLAVE FORÁNEA:		

TIPO_CONTRATO		
ATRIBUTO	TIPO	DESCRIPCIÓN
Id_Tipo_Contrato	Int	Código tipo de contrato
Tipo_Contrato	VarChar (50)	Nombre tipo de contrato
CLAVE PRIMARIA: Id_Tipo_Contrato		
CLAVE FORÁNEA:		

TIPO_ENVIO_RESPUESTA		
ATRIBUTO	TIPO	DESCRIPCIÓN
id_tiporespuesta	Int	Código tipo de respuesta
nombre	NVarChar (50)	Nombre tipo de respuesta
CLAVE PRIMARIA: id_tiporespuesta		
CLAVE FORÁNEA:		

TIPO_INSTITUCION		
ATRIBUTO	TIPO	DESCRIPCIÓN
Id_Tipo_Institucion	Int	Código tipo de institución
Tipo_Institucion	VarChar (50)	Nombre tipo de institución
CLAVE PRIMARIA: Id_Tipo_Institucion		
CLAVE FORÁNEA:		

TIPO_RECONOCIMIENTO		
ATRIBUTO	TIPO	DESCRIPCIÓN
Id_TipoReconocimiento	Int	Código tipo de reconocimiento
Nombre	NVarChar (100)	Nombre tipo de reconocimiento
CLAVE PRIMARIA: Id_TipoReconocimiento		
CLAVE FORÁNEA:		
TRAYECTORIA_NO_VIGENTE		
ATRIBUTO	TIPO	DESCRIPCIÓN

Id_Trayectoria	Int	Código de la trayectoria no vigente
Rut_Postulante	Int	Rut del postulante
Institucion	VarChar (250)	Nombre de la institución
Id_Tipo_Institucion	Int	Código tipo de institución
Dependencia	VarChar (50)	Dependencia de la institución
Id_Pais	Int	Código de país de la institución
Region	VarChar (50)	Región de la institución
Comuna	VarChar (50)	Comuna de la institución
Funcion	VarChar (50)	Función desempeñada en la institución
Fecha_Inicio	DateTime	Fecha de inicio de la función
Fecha_Termino	DateTime	Fecha de término de la función
Fecha	DateTime	Fecha de creación del registro
CLAVE PRIMARIA: Id_Trayectoria		
CLAVE FORÁNEA: Rut_Postulante, Id_Tipo_Institucion, Id_Pais		
TRAYECTORIA_VIGENTE		
ATRIBUTO	TIPO	DESCRIPCIÓN

Id_Trayectoria	Int	Código de la trayectoria vigente
Rut_Postulante	Int	Rut del postulante
RBD	Int	RBD del establecimiento
Fecha_Inicio_Actividad	DateTime	Fecha de inicio de actividades
Horas_Semanales	Int	Horas semanales realizadas
Id_Tipo_Contrato	Int	Código tipo de contrato
Antigüedad_Años	Int	Años de antigüedad
Antigüedad_Meses	Int	Mese de antigüedad
Horas_Funcion_Profesor_Jefe	Int	Horas realizadas en función de profesor jefe
Horas_Funcion_Profesor_Aula	Int	Horas realizadas en función de profesor aula
Horas_Funcion_UTP	Int	Horas realizadas en función de UTP
Horas_Funcion_Otra	Int	Horas realizadas en función de Otra
Otra_Funcion	VarChar (50)	Nombre de otra función
Fecha	DateTime	Fecha de creación del registro
CLAVE PRIMARIA: Id_Trayectoria		
CLAVE FORÁNEA: Rut_Postulante, RBD, Id_Tipo_Contrato		

USUARIOS		
ATRIBUTO	TIPO	DESCRIPCIÓN
Rut_Postulante	Int	Rut del postulante
Numero_Postulacion	Int	Folio de la postulación
Estado_Postulacion	Int	Estado de la postulación
Clave	VarChar (50)	Clave del postulante
Mail	VarChar (50)	eMail del postulante
Fecha	DateTime	Fecha de creación de la postulación
CLAVE PRIMARIA: Rut_Postulante		
CLAVE FORÁNEA:		

ANEXO 1: PREGUNTAS FRECUENTES

1. El correo que ingrese al momento de inscribirme en la página esta incorrecto, por lo tanto no tengo ninguna posibilidad de recibir la clave.

R: En función de la descripción que usted ha hecho de su situación en consultas anteriores, se ha limpiado su registro del sistema de modo que podrá acceder nuevamente. Por favor, sea cuidadoso(a) en el llenado de los datos y confirme que la dirección de correo que ingresa esté correcta a fin de que reciba efectivamente su clave; si no la encuentra en su bandeja de entrada, por favor, constate que no se encuentre en spam o correo no deseado. En caso de cualquier problema, comuníquese con nosotros.

2. Tengo problemas para ingresar al sistema

2.1. Ingreso al Sistema 1

R: El usuario debe entrar a la página www.becaschile.cl. En ella se deberá presionar sobre el icono “Postula aquí a tu BECA CHILE” y luego dirigirse a ‘Pasantías de Matemáticas y Ciencia’ y presionar ‘Postula a Becas Chile’, para cualquier actividad debe ingresar su RUT en el campo correspondiente. Si no ha iniciado su postulación debe ingresar con su RUT e indicar un correo electrónico donde será enviada su clave una vez que grabe el formulario. Si ya ha iniciado el proceso de postulación deberá ingresar el RUT y la CLAVE que se encuentra disponible en su correo electrónico. Si el usuario ha olvidado su clave, deberá pinchar sobre el icono [Recuperar Clave](#) que se despliega al ingresar su RUT, con lo que se le enviará su contraseña al mail indicado en el registro.

2.2. El profesor recibió clave pero no sabe entrar.

R: El usuario debe entrar a la página www.becaschile.cl. En ella se deberá presionar sobre el icono “Postula aquí a tu BECA CHILE” y luego dirigirse a ‘Pasantías de Matemáticas y Ciencia’ y presionar ‘Postula a Becas Chile’, para cualquier actividad debe ingresar su RUT en el campo correspondiente. Si ya ha iniciado el proceso de postulación deberá ingresar el RUT en la casilla ‘Rut’ y luego presionar ‘Entrar’, en ese momento se desplegará la casilla ‘Clave’ donde debe ingresar la CLAVE que se encuentra disponible en su correo electrónico. Si el usuario ha olvidado su clave, deberá pinchar sobre el icono [Recuperar Clave](#) que se despliega al ingresar su RUT, con lo que se le enviará una nueva contraseña al mail indicado en el registro. Si ya ha solicitado clave en más de una oportunidad, debe utilizar la última de éstas.

Antes de solicitar clave por segunda vez, se le recomienda verificar que el mail de Becas Chile que se ha enviado a la dirección de correo proporcionada, no se encuentre en Correo No Deseado o Spam.

3. Tiempo de espera para generación de clave

R: El envío de clave es casi inmediato. Por favor verifique que el mail con su clave asignada que se ha enviado, remitido por BECAS CHILE, no se encuentre entre sus correos no deseados o spam, si esto no ocurre, por favor, no dude en comunicarse con nosotros para revisar su situación.

4. ¿Qué se entiende por 'Actividad Vigente' y 'Actividad No Vigente'?

R: El ítem 'Actividad Vigente' está referido a actividades que se estén desarrollando actualmente, en el momento de realizar su postulación. En 'Actividades No Vigentes' puede incluir información acerca de cualquier actividad pertinente que hubiese realizado con anterioridad.

5. ¿Si ingreso mis datos, estoy postulando automáticamente?

R: Ingresar su rut y correo en la página de 'Becas Chile' determina sólo la generación y envío de una clave de acceso, ello no equivale a una postulación. Su postulación se considera realizada una vez que ha terminado el ingreso de los datos y enviado los documentos solicitados como condición de postulación.

6. ¿Pueden participar profesores de colegios particulares?

R: Estas Becas se encuentran dirigidas a aquellos/as profesionales de la educación, que posean título de Profesor o de Educador conferidos por Universidades del País o Escuelas Normales o por instituciones académicas extranjeras debidamente validados en Chile, que actualmente se encuentren ejerciendo en establecimientos de educación del sector municipal, particular subvencionado y en establecimientos de educación técnico-profesional regidos por el DFL N°2 de 1998 del Ministerio de Educación y establecimientos regidos por el DL N° 3.166 de 1980.

7. ¿Por qué las becas son sólo para profesores de esos subsectores o niveles?

R: Esta convocatoria es particularmente para profesores con las condiciones de ejercicio docente que usted ya conoce, publicadas en nuestro sitio, sin embargo, hay otras instancias de perfeccionamiento docente a las que le invitamos a participar.

Requisitos

8. ¿Puedo postular a las BECAS con un post título a distancia?

9. ¿Qué pasa si no me han efectuado la Evaluación Docente Nacional?

10. ¿Puedo postular si aún estoy estudiando?

Los requisitos para las Pasantías de Matemáticas y Ciencias son los siguientes:

1. Ser chileno (a). Tratándose de extranjeros, estos podrán postular en caso que cuenten con permanencia definitiva en Chile.
2. Poseer título de Profesor o de Educador conferido por Universidades o Escuelas Normales del país, así como los otorgados por instituciones académicas extranjeras debidamente validados en Chile, de acuerdo a la normativa interna y a los tratados internacionales específicos sobre la materia.
3. Ser profesores/as de Matemática en ejercicio, como docentes de aula en el segundo ciclo de la Enseñanza Básica o en la Enseñanza Media, o ser profesores/as de Ciencias en ejercicio como docentes de aula, especializados en Biología, en la Enseñanza Media.
4. Para el caso de los docentes de Matemáticas del nivel de Educación Básica, deberán estar en posesión del postítulo o diploma de especialización en Matemática para el segundo ciclo de este nivel del sistema de enseñanza, el que debe reunir los requisitos necesarios para recibir el complemento por mención, de la Bonificación de Reconocimiento Profesional, establecida en la Ley N° 20.158. Se entenderá por mención, la particular especialización del profesional de la educación en un determinado subsector de aprendizaje o en un determinado nivel educativo, que puede ser reconocida como una formación profesional especial o adicional.
5. Encontrarse, al momento de la postulación ejerciendo la docencia en aula, con un mínimo de veinte horas semanales en el subsector de aprendizaje al que postula, en establecimientos de educación subvencionados regidos por el Decreto con Fuerza de Ley N° 2 de 1998 y por el Decreto Ley N° 3.166, de 1980.

11. Mi colegio no figura en el listado (es colegio particular)

R: Estas becas se encuentran dirigidas a aquellos/as profesionales de la educación, que posean título de Profesor o de Educador conferidos por Universidades del País o Escuelas Normales o por instituciones académicas extranjeras debidamente validados en Chile, que actualmente se encuentren ejerciendo en establecimientos de educación regidos por el DFL N°2 de 1998 del

Ministerio de Educación (municipal o particular) y establecimientos regidos por el DL N° 3.166 de 1980. En general, colegios no-particulares.

Adicionalmente, dichos profesionales deberán ser profesores/as de Matemática que ejerzan como docentes de aula en el segundo ciclo de la Enseñanza Básica o en la Enseñanza Media o profesores/as de Ciencias que ejerzan como docentes de aula, especializados en Biología, en ejercicio en la Enseñanza Media, que hayan demostrado calidad docente, liderazgo pedagógico, debidamente acreditado por los antecedentes solicitados en las presentes bases, en particular por los resultados obtenidos en las evaluaciones docentes, y/o que hayan participado de manera destacada, en programas de desarrollo profesional docente.

12. ¿Si el (la) sostenedor no se compromete a pagar mi sueldo puedo postular igual?

La mantención de la remuneración no es un beneficio de la pasantía, sino que obedece al acuerdo que Ud. logre con su respectivo sostenedor. Por lo tanto, el sueldo que perciba durante los meses en que usted está en el extranjero, depende del % de la remuneración que su sostenedor se comprometa a mantener durante dicho periodo. Usted puede postular aunque su sostenedor no se comprometa a mantener su remuneración ni un porcentaje de ésta, sin embargo el mayor porcentaje de remuneración pactada con el Sostenedor, afecta positivamente la evaluación de su postulación.

13. ¿Dónde puedo obtener los certificados con los resultados de evaluaciones AEP, AVDI y/o Evaluación Docente?

A través del portal del CPEIP <http://www.cpeip.cl/website/index.php> puede acceder a los sitios de cada programa donde encontrará la información que necesita.

14. Requisitos (Del título y la mención) en relación a BRP

Para el caso de los docentes de Matemáticas del nivel de Educación Básica, deberán estar en posesión del postítulo o diploma de especialización en Matemática para el segundo ciclo de este nivel del sistema de enseñanza, el que debe reunir los requisitos necesarios para recibir el complemento por mención, de la Bonificación de Reconocimiento Profesional, establecida en la Ley N° 20.158. Se entenderá por mención, la particular especialización del profesional de la educación en un determinado subsector de aprendizaje o en un determinado nivel educativo, que puede ser reconocida como una formación profesional especial o adicional.

15. ¿El carácter de confidencialidad de las Cartas de Recomendación se refiere a que deben ser enviadas directamente por los recomendantes al CPEIP?

Las cartas de recomendación, como el resto de los documentos solicitados, los adjunta el profesor postulante a su postulación, en los espacios destinados para ellos.

16. ¿En el ítem de financiamientos, se deben mencionar los montos de jubilación?

El monto de las pensiones de jubilación recibidas, no es un dato que se solicite en la postulación.

17. ¿Dónde obtengo el certificado con el resultado AVDI?

En la página www.avdi.mineduc.cl en el link resultados, puede obtener dicha información.

18. ¿Si mi certificado de egreso expresa que obtuve distinción máxima, pero no figura la nota, es necesario todavía adjuntar concentración de notas?

Para estos efectos, todas las calificaciones deben expresarse en escala de 1 a 7; en caso contrario, deberá incluir certificado emitido por la institución de educación superior en que se explique su rango de aprobación.

19. ¿Las cartas de recomendación necesitan de un formato especial o dependen de quien las emita?

Las bases dicen lo siguiente: Dos cartas de recomendación, según formato disponible en la plataforma www.becaschile.cl una de las cuales deberá ser suscrita por el Director del establecimiento educacional en el que el postulante ejerce el mayor número de horas de docencia y la otra deberá ser suscrita por personas del ámbito académico/profesional. Estas cartas deberán ser presentadas de acuerdo al formato electrónico disponible en www.becaschile.cl.

20. ¿Puedo postular si mi ejercicio profesional es en Institutos Profesionales?

Estas becas se encuentran dirigidas a aquellos/as profesionales de la educación, que posean título de Profesor o de Educador conferidos por Universidades del País o Escuelas Normales o por instituciones académicas extranjeras debidamente validados en Chile, que actualmente se encuentren ejerciendo en establecimientos de educación regidos por el DFL N°2 de 1998 del Ministerio de Educación (municipal o particular) y establecimientos regidos por el DL N° 3.166 de 1980.

21. ¿Puedo postular si aún no tengo la Evaluación Docente, qué debo subir a la aplicación en mi caso?

Si usted tiene su Evaluación Docente y lo estipula en su postulación por web, la aplicación Becas Chile le solicitará adjuntar el documento con el resultado, por el contrario, si no la tiene, entonces no necesitará subir información al respecto.

22. Soy profesor de Matemáticas en Media y Segundo Ciclo, ¿puedo postular a ambas pasantías, para aumentar mis oportunidades de quedar en una o en otra?

La primera postulación que usted ingrese se entenderá como la única válida y, por tanto, excluirá cualquier otra.

23. ¿Cómo obtengo un certificado de ranking e información de alumnos egresados, si estudie en una institución que ya no existe?

En el caso de las Instituciones de Educación Superior Cerradas (no vigentes), los docentes podrán solicitar este certificado, en forma gratuita, en las Oficinas de Atención Ciudadana 600 Mineduc de las respectivas Secretarías Ministeriales y Departamentos Provinciales de Educación.

24. ¿El sostenedor recibe alguna subvención para el pago de las remuneraciones del reemplazante?

La mantención de la remuneración no es un beneficio de pasantía, sino que obedece al acuerdo que el profesor establezca con su respectivo sostenedor. Por lo tanto, el sueldo que perciba durante los meses en que él está en el extranjero, depende del % de su remuneración que el sostenedor se comprometa a mantener durante dicho periodo y, en consecuencia, también es de absoluta responsabilidad del sostenedor el pago de las remuneraciones del reemplazante respectivo.

25. ¿En el promedio de notas, se debe contemplar la nota de la práctica pedagógica?

Para estos efectos, usted debe otorgar el dato -nota- que se expresa en el certificado otorgado por la Universidad. En la Concentración y promedio final de notas de pregrado (dicho promedio no debe incluir la nota del examen de grado), todas las calificaciones deben expresarse en escala de 1 a 7.

26. ¿Qué ocurre si el promedio final de mis notas aparece expresado en escala de 1 a 100?

Para estos efectos, en la Concentración y promedio final de notas de pregrado (dicho promedio no debe incluir la nota del examen de grado), todas las calificaciones deben expresarse en escala de 1 a 7; en caso contrario, deberá incluir certificado emitido por la institución de educación superior en que se explique su rango de aprobación.

27. ¿La firma de las cartas de Recomendación debe ser electrónica o en papel y luego escaneada?

Dados los formatos disponibles para descargar en nuestra página, destinados a terceros, ellos deben firmar en el espacio destinado para ello y usted digitalizar -escanear- el papel firmado para adjuntarlo a su postulación.

28. La página arroja un error, la aplicación está fallando.

Nuestro sistema no registra actualmente ninguna anomalía, le solicitamos continuar con su postulación y, en caso de tener dificultades nuevamente, por favor comuníquese con nosotros y nos pondremos en contacto con usted.

29. ¿Dónde obtengo los documentos para que el sostenedor los firme?

Siguiendo la misma ruta de acceso a nuestra página Web BECAS CHILE que siguió para acceder al formulario de postulación, diríjase a 'Información para el Postulante' y luego, al final de esta página, en 'Documentos necesarios para la postulación' seleccione el documento que usted requiera.

Dados los formatos disponibles para descargar en nuestra página, destinados a terceros, ellos deben firmar en el espacio destinado para ello y usted digitalizar -escanear- el papel firmado para adjuntarlo a su postulación.

30. Lleno todos los datos en el formulario de la aplicación pero ésta no me indica que la postulación ha sido enviada.

Su postulación no se encuentra concluida, sino hasta que ha adjuntado todos los documentos que la aplicación le solicita y respondido la encuesta (Etapa 4). Una vez terminado el proceso, si su postulación ha sido exitosamente enviada, recibirá en el correo registrado un mail de confirmación con un número único de identificación y el detalle de la información otorgada por usted para efectos de su postulación.

31. ¿Qué pasa si mi Universidad no emite ranking?

En caso que la universidad no emita certificado de ranking, se deberá presentar un certificado de la universidad que demuestre la inexistencia de tal indicador. Se considerará válido este documento si señala la posición obtenida por el estudiante en consideración del universo total de egresados o titulados. No se considerará válida información expresada en porcentajes.

32. Mis archivos PDF exceden el peso permitido.

Le recomendamos convertir nuevamente sus documentos a PDF para descartar la posibilidad de que esto no se llevara a cabo correctamente. Si lo anterior falla, le sugerimos disminuir el tamaño de las imágenes, para minimizar el peso de sus documentos.

Recuerde que, el sistema sólo permite adjuntar documentos en formato PDF que no superen los 1024 kb de peso en el caso de las Becas de postgrado, si superan esta capacidad la postulación no será evaluada. Es responsabilidad del postulante verificar que el archivo no tenga una extensión mayor a la permitida o su PDF final de postulación no visualizará toda la documentación. Si los documentos no se aprecian (por exceder el tamaño permitido), esto significará que su postulación será declarada fuera de bases, liberando de toda responsabilidad a BECAS CHILE.

33. ¿Cómo paso los documentos a formato PDF?

Para traspasar un documento a formato PDF, usted debe:

1. Escanear el papel original y guardarlo en su equipo.
2. Abrir el documento en el formato que se encuentre, por ejemplo 'Word'.
3. Una vez abierto el documento, diríjase a Archivo (esquina superior izquierda de la pantalla) y presione la opción 'Imprimir', se abrirá una nueva ventana.
4. En la parte superior de esta nueva pantalla, despliegue las opciones junto a 'Nombre' (tipo de impresora). Una de estas líneas contendrá la sigla PDF, selecciónela y presione 'Aceptar'.
5. Luego de 'Aceptar' se abrirá la pantalla 'Guardar como', seleccione el lugar donde desea guardar su documento pdf y, finalmente presione guardar.
6. Verifique que el icono de su nuevo documento es distinto del original; el nuevo debiera decir PDF. Éste es el que debe subir a su postulación.

Si usted no tiene un conversor de documentos a PDF, puede descargarlo en Internet.

34. He recibido la clave y no funciona (ésta efectivamente funciona).

Se llama al profesor y se confirma el funcionamiento de su clave, previa solicitud telefónica de la misma, al profesor.

Tal como se le comunicó telefónicamente, la clave que le fue asignada, sí funciona para acceder a su postulación de Becas Chile. Le recomendamos intentar el acceso a su postulación, desde otro equipo.

Recuerde que la clave de acceso es con mayúscula.

Si tiene alguna otra dificultad, no dude en comunicarse con nosotros.

35. ¿Puedo postular si mi contrato es a plazo fijo?

Estas Becas se encuentran dirigidas a aquellos/as profesionales de la educación, que posean título de Profesor o de Educador conferidos por Universidades del País o Escuelas Normales o por instituciones académicas extranjeras debidamente validados en Chile, que actualmente se encuentren ejerciendo en establecimientos de educación del sector municipal, particular subvencionado y en establecimientos de educación técnico-profesional regidos por el DFL N°2 de 1998 del Ministerio de Educación y establecimientos regidos por el DL N° 3.166 de 1980.

Lo anterior, sin perjuicio del tipo de contrato que usted tenga con el establecimiento.

Para definir la condición de su contrato actual, en la aplicación web de Becas Chile, en 'Actividades Vigentes', usted debe seleccionar el tipo de contrato según sea su caso (indefinido, plazo fijo, etc.).

36. ¿Dónde se encuentran los formatos de los documentos que deben firmar terceros?

Para acceder a los formatos de descarga, debe seguir la misma ruta de acceso a la página Becas Chile y en lugar de elegir 'Postula a Becas Chile' debe presionar el botón 'Información para el postulante'; allí encontrará todos los formatos de documentos que han de ser descargados desde nuestra página, para realizar su postulación.

37. ¿Dónde encuentro información respecto a estas pasantías?

Debe seguir la misma ruta de acceso a la página Becas Chile y en lugar de elegir 'Postula a Becas Chile' debe presionar el botón 'Información para el postulante'; allí encontrará toda la información relativa a Bases, Requisitos, Documentación, Beneficios, Obligaciones, etc., en relación a estas pasantías.

38. No alcancé a postular por X razón ¿Puedo hacer llegar mi postulación después?

La extensión del plazo de postulación para las Pasantías de Matemáticas y Ciencia de Becas Chile, es hasta hoy lunes 20 de Julio, a las 12:00 hrs. (mediodía). Lamentablemente, no existen mecanismos para hacernos llegar documentación, una vez cerrada la aplicación.

Respuestas consultadas a CPEIP

Las siguientes consultas fueron derivadas al CPEIP para la elaboración de su respuesta

1. ¿Se puede postular si adeudo el crédito universitario?

R: No podrán ser beneficiarios de la BECA CHILE Pasantía de Matemáticas y Ciencias al Extranjero:

- Aquellos/as que a la fecha de postulación a BECAS CHILE tengan la calidad de beneficiario de otras becas con financiamiento del sector público (CONICYT, MIDEPLAN, MECESUP, FONDART, etc.) Para el mismo programa de estudios, grado académico e institución, al que está postulando.
- Aquellos/as que mantengan deudas u obligaciones con instituciones públicas derivadas de su situación de becario/a. Sin perjuicio de lo anterior, podrán ser beneficiarios quienes mantengan compromisos pendientes derivados de su condición de becario de BECAS CHILE correspondientes a periodos de retorno y/o retribución previa autorización de la entidad ejecutora.

El crédito universitario no le da la calidad de becario pues es un crédito y no una beca, sin embargo, de ser necesario tendrá que demostrar que está reprogramando dicho crédito.

2. ¿Cuándo deben realizarse las pasantías que financian estas becas?

R: Esta versión es para otorgar las pasantías respectivas por el período contemplado entre Septiembre y Diciembre del año en curso.

3. Concentración de notas sin promedio

R: En relación a la Concentración de Notas, usted puede complementar la información requerida mediante el certificado de título que expresa el promedio de notas. Es importante que, al momento de postular, envíe ambos documentos.

4. ¿El profesor seguirá recibiendo como sueldo el monto al que el sostenedor se comprometa a cancelar durante los meses de pasantía?

R: La mantención de la remuneración no es un beneficio de pasantía, sino que obedece al acuerdo que Ud. logre con su respectivo sostenedor. Por lo tanto, el sueldo que perciba durante los meses en que usted está en el extranjero, depende del % de su remuneración que su sostenedor se comprometa a mantener durante dicho periodo. Respecto a quién recibe el dinero aquí en Chile, dependerá de cómo usted realice dicha gestión ante el sostenedor (depósito en cuenta u otra alternativa que permita a algún familiar retirar su sueldo)

5. Quisiera saber una idea de las fechas de la pasantía, ya que mi empleador me lo solicita y solo se menciona que son 3 meses de septiembre a diciembre

No es posible dar una fecha exacta. Sin embargo, se estima que la salida de Chile será a partir del 15 de septiembre para regresar a Chile antes del 23 de diciembre

6. ¿El año 2010 habrá nueva convocatoria para estas pasantías?

Para el año 2010 se ampliarán los cupos de las pasantías, sin embargo, a la fecha no se encuentran definidos los subsectores en los cuales se dictarán.

7. ¿El resultado de la evaluación docente que se debe presentar, contempla la extensión completa del documento o sólo una hoja?

Para estos efectos, con la hoja que indica el resultado final es suficiente.

8. ¿Si mi título es de Matemáticas Enseñanza Media, debo postular a este nivel o puedo postular a Segundo Ciclo?

En el caso de los docentes de Educación Media la mención consta expresamente en el título, por tanto ya posee una especialidad y puede postular a Segundo Ciclo sin estar en posesión del postítulo o diploma de especialización en Matemática para el segundo ciclo. Para realizar la inscripción donde se entrega Información del postítulo se debe ingresar los datos del Título profesional.

9. Para efectos de la certificación del Ranking, la Universidad sólo podía entregar una constancia donde indica la posición en la que me ubiqué al momento de finalizar el postítulo y la cantidad de personas que lo realizaron.

Si el documento que usted tiene dice la posición en la que se ubicó y la cantidad total de alumnos, ese es el certificado de ranking, por tanto, es el que debe subir. A partir del próximo Domingo puede ingresar a www.brp.mineduc.cl y en el menú documentos revisar el decreto 259 (si su Post Título fue iniciado antes del 2007) y buscarlo, si figura ahí quiere decir que cumple con los requisitos de la BRP. En todo caso, usted no necesita enviar información adicional acerca del programa que ha cursado. Ante cualquier consulta, por favor, no dude en comunicarse con nosotros.

10. ¿Al no poder acreditar mi calidad de desempeño docente, significa que no puedo postular? o lo puedo hacer, pero se dará prioridad a aquellos que si lo puedan acreditar?

Usted puede postular si no ha realizado evaluaciones que acrediten su desempeño docente. Los criterios de evaluación se encuentran publicados en las Bases del Concurso http://www.becaschile.cl/becas/detalle/pedagogia/matematica/pdf/Bases_Pasantias_Matematicas_ciencias.pdf

11. ¿Se considera algún requisito mínimo -aparte de ser profesor- para quien emite la carta de recomendación?

No, las bases establecen sólo que la carta de recomendación deberá ser suscrita por personas del ámbito académico/profesional.

12. ¿El porcentaje de mantención de la remuneración es un indicador de evaluación de la postulación o sólo una constancia para efectos administrativos?

Usted puede postular aunque su sostenedor no se comprometa a mantener su remuneración ni un porcentaje de ésta, sin embargo el mayor porcentaje de remuneración pactada con el Sostenedor, afecta positivamente la evaluación de su postulación.

13. ¿Qué ocurre con las asignaciones AVDI o AEP que, en principio, pierden vigencia si el profesor no se encuentra en ejercicio efectivo de un mínimo de horas aula?

Mientras el docente realiza la pasantía su contrato no se modifica, puesto que el sostenedor le conservará en algún porcentaje su sueldo y deberá continuar emitiendo las liquidaciones de sueldo, por tanto sus asignaciones no pierden su vigencia.

14. ¿Las 20 horas deben ser sólo en Educación Media o sólo en 2º Ciclo?

Al momento de la postulación el docente debe ejercer la docencia en aula, con un mínimo de veinte horas semanales en el subsector de aprendizaje al que postula. Si el docente realiza clases en Educación Media y Básica en un mismo subsector puede sumar las horas.

15. ¿Es necesaria la carta de recomendación del director?

De acuerdo a las Bases de postulación la carta de recomendación del Director es un requisito obligatorio y lamentablemente en estos procesos no se pueden realizar excepciones.

No obstante lo anterior, la invitamos a continuar con su postulación y a revisar los criterios de evaluación y ponderación publicados en las bases de postulación, en nuestra página web.

http://www.becaschile.cl/becas/detalle/pedagogia/matematica/pdf/Bases_Pasantias_Matematicas_ciencias.pdf

16. ¿Puedo postular a un Magíster y a la Pasantía a la vez?

Puede postular al Magíster y a la Pasantía, lo que debe considerar es que si queda seleccionado para la pasantía deberá, al momento de firmar el convenio, adjuntar una declaración jurada ante notario certificando que:

- No posee otras becas con financiamiento del sector público para los mismos fines.
- No es becario de una beca Conicyt, Mideplan, Mecesus, Pasantías Técnicos de Nivel Superior, ni del Programa Fortalecimiento del Aprendizaje en Inglés, ni del Programa de Perfeccionamiento de los Profesionales de la Educación, por el mismo programa de estudios por el cual se adjudicó la Beca Chile, como tampoco tener compromisos, deudas u otras obligaciones derivadas de su situación de becario con dichas entidades

17. ¿Se puede postular con un certificado de título en trámite?

Si su postítulo cumple con los requisitos de la Ley 20.158, usted puede presentar un certificado emitido por la Universidad que indique la realización del postítulo e indique el código del registro de menciones. Recuerde que también debe adjuntar el ranking de egreso.

18. Estimados señores Becas Chile Tengo un grave problema, no tengo el informe de evaluación de desempeño profesional, hace dos semanas intento contactarme con CPEIP vía mail para solicitar una copia, pero hasta la fecha no he tenido respuesta, de la misma manera me contacté con la universidad para solicitar un informe de notas, pero no me lo tendrán hasta el próximo viernes 17 de Julio. Quisiera saber como resolver esta problemática.

Le aconsejamos enviar un correo a ines.berrios@mineduc.cl para solicitar el informe de Ev. De desempeño indicando su nombre y RUT.

Respecto al certificado, lamentablemente si no cuenta con dicho documento la aplicación no le permitirá cerrar su postulación.

19. Tengo todos los documentos, excepto el certificado de ranking dado que la USACH no lo emite y la concentración de notas estará disponible recién después del día miércoles; para esta última información, tengo el comprobante de la Universidad. ¿puedo adjuntar el comprobante y más tarde hacerles llegar los certificados?

Lamentablemente debe adjuntar los certificados solicitados en la aplicación y no comprobantes, pues no existen mecanismos para hacernos llegar los documentos con posterioridad al cierre de la aplicación.

20. Al tener dos sostenedores debo enviar ambas cartas de compromiso o solo donde tengo más horas.

La carta de compromiso debe ser emitida por el sostenedor en donde el Docente realiza la mayor cantidad de horas aula.

21. La Universidad de Santiago (USACH) no entrega el certificado de ranking de Egreso

Si no entregan ranking, debe adjuntar la carta de la USACH que indica que dicha institución no emite ranking de egreso.

22. Puedo enviar un certificado de beca indígena que obtuve en la universidad ya que el certificado demora 2 meses. Hola tengo las siguientes inquietudes: yo pertenezco a una etnia indígena.

De acuerdo a las bases en el punto 6.4.2 letra b) "Para los/las postulantes que declaren pertenecer a una etnia indígena, deberán acreditarlo a través de un certificado otorgado por la Corporación Nacional de Desarrollo Indígena, CONADI", por tanto cualquier otro documento no la imposibilita de postular sólo obtendrá menor puntaje en dicho ítem al momento de la evaluación.

23. La acreditación de no ranking de Universidad de playa ancha de las ciencias de la educacion no es posible ya que la Oficina de títulos y programas cerró por demandas de titulación. Solo es posible obtener el documento después 28 de julio 09.

Las Bases de Postulación en el punto 6.4.1 indica los documentos necesarios para realizar la postulación, entre los cuales se encuentra el certificado de ranking de egreso de los estudio de pregrado, por tanto es un documento que la aplicación le exigirá adjuntar para poder cerrarla.



Departamento de Economía

Universidad de Chile